# Ավետիս

Аветис. Благая весть

РОССИЙСКАЯ И НОВО-НАХИЧЕВАНСКАЯ ЕПАРХИЯ СВЯТОЙ АРМЯНСКОЙ АПОСТОЛЬСКОЙ ПРАВОСЛАВНОЙ ЦЕРКВИ. РОСТОВСКАЯ ОБЛАСТЬ


## Ամենայն Հայոց Կաթողիկոսն օծեց Եկատերինբուրգի Ս. Հովհաննես Կարապետ նորակառույց եկեղեցին

Հոկտեմբերի 12-ին Ռուսաստանի և Նոր Նախիջևանի հայոց թեմում Ն.U.O.S.S. Գարեգին Բ Ծայրագույն Պատրիարք և Ամենայն Հայոց Կաթողիկոսը հանդիսապետեց Եկատերինբուրգի նորակառույց Ս. Հովհաննես Կարապետ եկեղեցու օծման արարողությունը:

Եկեղեցին կառուցվել է Եկատերինբուրգի հայ համայնքի նախագահ Մասիս Նազարյանի բարերարությամբ: Տաճարի հիմնարկեքը թեմակալ առաջնորդ Տ. Եզրաս արքեպիսկոպոս Ներսիսյանի ձեռամբ կատարվել է 2003 թ.: Քաղաքի կենտրոնում կառուցված 37 մետր բարձրություն ունեցող տաճարի ճարտարապետն է Հակոբ Գասպարյանը, որմնանկարիչը՝ Արտյոմ Մելքոնյանը:

Ամենայն Հայոց Կաթողիկոսին, թեմակալ առաջնորդ Եզրաս արքեպիսկոպոսին և հայրապետական շքախմբի անդամներին եկեղեցու առջև մեծ ոգևորությամբ ու ծափողջույններով դիմավորեցին Սվերդլովսկի նահանգի հայ համայնքի բազմահազար հայորդիներ՝ գլխավորությամբ Եկատերինբուրգի հայ համայնքի նախագահ Մասիս Նազարյանի և եկեղեցու հոգևոր հովիվ Տ. Արիստակես քահանա Հովհաննիսյանի:

Հայկական եկեղեցու օծման առիթով ողջ մարզից Եկատերինբուրգ ժամանած հայորդիներին բաշխելով իր հայրապետական օրհնությունը՝ Վեհափառ Հայրապետը «Հրաշափառ»-ի երգեցողության ներքո թափորով մուտք գործեց նորակառույց տաճար: Օծման արարողությանը ներկա էին Ռուս Ուղղափառ Եկեղեցու Վերխոտուրի և Եկատերինբուրգի միտրոպոլիտ Կիրիլը, Սվերդլովյան մարզի նահանգապետ Եվգենի Կույվաշևը, փոխնահանգապետ Յակով Սիլինը, նահանգային և քաղաքային իշխանությունների, ինչպես նաև Ռուսաստանի հայ համայնքի և թեմի հոգևոր դասի ներկայացուցիչներ:

Հընթացս սրբազան արարողության սաղմոսների ուղեկցությամբ Ամենայն Հայոց Կաթողիկոսը Սրբալույս Մյուռոնով օծեց եկեղեցու Սուրբ Սեղանը: Ապա թեմակալ առաջնորդ Տ. Եզրաս արքեպիսկոպոս Ներսիսյանը, Մայր Աթոռի դիվանապետ Տ. Արշակ եպիսկոպոս Խաչատրյանը, Գեղարքունիքի թեմի առաջնորդ Տ. Մարկոս եպիսկոպոս Հովհաննիսյանը, Մայր Աթոռի Վանորեից տեսուչ Տ. Արտակ եպիսկոպոս Տիգրանյանը և Մայր Աթոռի լուսարարապետ Տ. Հովնան եպիսկոպոս Հակոբյանը օծեցին մկրտության սուրբ ավազանը չորս ավետարանիչների անուններով խորանի սյուները և եկեղեցու մնացյալ տասը սյուները:

Օծման արարողության ավարտին Ռուսաստանի և Նոր Նախիջևանի հայոց թեմի առաջնորդ Եզրաս Սրբազանն իր երախտագիտությունը հայտնեց Ամենայն Հայոց Կաթողիկոսին, որ ընդառաջ Սվերդլովյան հայ համայնքի խնդրանքին, ժամանել է Եկատերինբուրգ՝ հայրապետական իր օրհնությունն ու սերը բաշխելու Ռուսաստանի հողում հաստատված իր զավակներին և օծելու նրանց ջանքերով կառուցված աղոթատունը:

Այնուհետև այս առիթով հայ համայնքին շնորհավորեց Վերխոտուրի և Եկատերինբուրգի միտրոպոլիտ Կիրիլը՝ իր խոսքում անդրադառնալով նաև եկեղեցու կարևոր առաքելությանը մարդկային կյանքում: Կիրիլի միտրոպոլիտը նորակառույց եկեղեցուն ընծայեց Ս. Հարության սրբապատկեր:

Տաճարի օծման առիթով Հայաստանի Հանրապետության նախագահ Սերժ Սարգսյանի անունից նորակառույց եկեղեցուն ակնակուռ ձեռաց խաչ փոխանցեց ՀՀ նախագահի օգնական Ավետիս Բերբերյանը:

Օծման արարողությունն ամփոփվեց Գարեգին Բ Ամենայն Հայոց Կաթողիկոսի օրհնության խոսքով: Նորակառույց եկեղեցու երկար սպասված օծման կապակցությամբ շնորհավորելով հայորդիներին՝ Նորին Սրբությունը վստահություն հայտնեց, որ այն պիտի ամենքին համախմբի իր շուրջ, կերպարանափոխի հայ համայնքի կյանքը և լցնի օրհնությամբ, հոգևոր լույսով ու շնորհներով: «…Փառք Բարձրյալին, որ մեր ժողովրդի զավակները նախնյաց սուրբ հավատքով և տեսիլքով շարունակում են եկեղեցաշինության առաքելությունը, որպեսզիևնվիրագործված աղոթավայրի հարկի ներքո երկնառաք շնորհները ամրապնդեն և միավորեն հավատացյալներին ի Քրիստոս՝ ընթանալու դեպիտերուևապարգև երջանկություն և փրկություն: Աստվածահաճո և եկեղեցաշեն ձեռնարկումները կյանքի են կոչվում Բարձրյալն Աստծոզորակցությամբ, և աշխարհի չորս ծագերում վեր հառնած մեր եկեղեցիներն ու տաճարները՝ որպես փրկության տապաններ, նաև ամուրիմիմբն են ազգային-հոգևոր ինքնության, միմիթարության, հույսի և ապավինության: Սրբալույս մյուռոնով օծյալ մեր եկեղեցիներում հավատքովիամախումբ և անսասան են մնում հայորդիք՝ որպես Քրիստոսի կենդանի եկեղեցի…:

Որպես քրիստոնյա ազգ՝ մեր Տիրոջ վարդապետությամբ, առաքյալների ու մարգարեների վեմի վրա հաստատված տաճար լինելով, կառուցել ենք նաև քարակերտ տաճարներ ու եկեղեցիներ, որպեսզի այստեղ մշտամրմունջ աղոթենք Երկնավորին, և մեր եկեղեցիներից բաշխվող աստվածային օրհնություններով զորացնենք հոգևոր-եկեղեցական կյանքը, ամուր պահենք աստվածասիրությունը, ազգանվիրումն ու հայրենանվիրումը:

…Այս եկեղեցին այլևս պիտի լինի հոգևոր-ազգային կենտրոնը ձեր համայնքի, և պիտի ապրեք ու գործեք հոգու առավել զորությամբ, Ավետարանական սուրբ պատգամներով, մեր հայրերի ժառանգության հանդեպ նախանձախնդրությամբ ու հայրենական ավանդներով: Սուրբ Հովհաննես Կարապետ եկեղեցու շինությամբ դուք, սիրելիներ, վերստին վկայեցիք, որ մեր ժողովրդի աստվածասեր ոգին դարեր շարունակ արտացոլվում է նաև եկեղեցաշեն հիանալի գործերում՝ որպես արտահայտություն աննկուն ու անպարտելի հավատքի, սրբազան արժեքների հանդեպ հավատարմության», - նշեց Գարեգին Բ Հայրապետն իր խոսքում:

Ապա Նորին Սրբությունը Եկատերինբուրգի հայ համայնքին շնորհավորեց նաև հիմնադրման քսանհինգ ամյակի առիթով՝ գոհունակությամբ արձանագրելով, որ համայնքը 1988 թ.-ից՝ իր հիմնադրման օրերից, շարունակաբար զորակցում է հայրենական կյանքի զորացմանն ու առաջընթացին և մեծ դերակատարություն ունի Սվերդլովյան շրջանի բնականոն զարգացման, հասարակական կյանքի առաջընթացի գործում:

Ամենայն Հայոց Հայրապետը հորդորեց հայորդիներին ամուր մնալ որպես Աստծո տաճար, Քրիստոսի կենդանի եկեղեցի, այս նվիրական աղոթավայրում մաշտոցյան լեզվով մշտապես հնչեցնել իրենց հայցն առ Աստված, և շարունակել ապրել աղոթական ոգով ներշաղախ գործերով, որպեսզի նրանց հավատքով կերտածը զարդարի ու լուսավորի ազգային-եկեղեցական անդաստանը:

Հայոց Հայրապետը հայ համայնքի հանդեպ հոգատար վերաբերմունքի և եկեղեցու կառուցման ընթացքում ցուցաբերած աջակցության համար իր գնահատանքը փոխանցեց մարզի և քաղաքի իշխանություններին: Նորին Սրբությունը նվիրյալ և անխոնջ ծառայության համար գոհունակությամբ իր օրհնությունը բերեց նաև թեմակալ առաջնորդին, թեմական խորհրդին և թեմի եկեղեցականությանը:

Վերջում Վեհափառ Հայրապետը նորակառույց եկեղեցուն նվիրեց Մայր Աթոռ Սուրբ Էջմիածնից Միածին Որդու Ս. Իջման պատկեր:

Այնուհետև Տ. Եզրաս արքեպիսկոպոս Ներսիսյանն ընթերցեց Ամենայն Հայոց Հայրապետի Սրբատառ Կոնդակը, որով Ս. Հովհաննես Կարապետ եկեղեցու բարերար Մասիս Նազարյանին շնորհվեց Հայ Եկեղեցու «Ս. Գրիգոր Լուսավորիչ» պատվո բարձր շքանշան: «…Գոհունակություն է Հայրապետիս համար Սուրբ Հովհաննես Կարապետ եկեղեցու օծման բերկրալի առիթով Հայրապետական Մեր օրհնությունն ու բարձր գնահատանքը բերել Ձեզ՝ Առաքելական մեր Սուրբ Եկեղեցու սիրելի զավակիդ: …Այսօր ուրախությամբ ենք հաստատում, որ ծնվելով ու հասակ առնելով Իրանում, Դուք ժառանգել եք ազգասեր ու եկեղեցասեր ոգին իրանահայ ավանդաշատ համայնքի, որի բազմադարյա պատմությունը վառ օրինակ է մեր ժողովրդի հավատավոր ոգու, Առաքելական մեր Սուրբ Եկեղեցու և լուսո խորան Մայր Աթոռ Սուրբ Էջմիածնի հանդեպ որդիական սիրո ու նվիրումի: Տասնյակ տարիներ Դուք աշխույժ գործունեություն եք ծավալում ՌԴ Եկատերինբուրգ քաղաքի հայության համայնքային կյանքում: Հայրապետիս համար գոհունակություն է, որ մշտապես աջակցելով Տիրախնամ Թեմի առաքելության իրականացմանը, ազգասեր ու եկեղեցասեր ոգով Դուք հովանավորեցիք նաև հայկական եկեղեցու կառուցման աստվածահաճո նախաձեռնությունը: Հավատավոր մեր զավակների հետ աղոթակցությամբ կատարելով նորակառույց աղոթատան օծման սրբազան արարողությունը, մենք փառք ենք մատուցում Տիրոջը, որ եկեղեցու հովանու ներքո այստեղ առավել պայծառ պիտի լինի հայորդիների հոգևոր ու ազգային կյանքը և զօրավոր՝ ինքնության գիտակցությունը նրանց հոգիներում», - ասված է տիար Նազարյանին շնորհված Հայրապետական կոնդակում:

Եկեղեցու օծման առիթով հայ համայնքի քսաներկու անդամների Նորին Սրբության կողմից հանձնվեցին Հայրապետական օրհնության գրեր՝ եկեղեցաշինության սրբազան գործում ունեցած ավանդի համար:

Նույն օրը Վերխոտուրի և Եկատերինբուրգի միտրոպոլիտ Կիրիլի ուղեկցությամբ Ամենայն Հայոց Կաթողիկոսն այցելեց Ռոմանովների ցարական ընտանիքի նահատակության վայրում կառուցված տաճար և թանգարան:

НОВОСТИ

# В Сирии разрушено 60 христианских церквей

10 октября 2013 года в Москве в Отделе внешних церковных связей Московского патриархата состоялась встреча председателя ОВЦС, митрополита Волоколамского Илариона с делегацией христианских иерархов из Сирии.

Во встрече приняли участие представитель Патриарха Антиохийского и всего Востока при Патриархе Московском и всея Руси архиепископ Филиппопольский Нифон, епископ Армаш Налбандян (Армянская Апостольская Церковь, Эчмиадзинский католикосат), епископ Апамейский Исаак, викарий Дамасской епархии (Антиохийский патриархат), архиепископ Иосиф Абси (Греко-Мелькитская католическая церковь), архиепископ Мар Силуан Петр Аль-Немех (Сирийская ортодоксальная церковь), архиепископ Самир Нассар (Маронитская церковь), сотрудник Секретариата ОВЦС по межправославным отношениям иеромонах Стефан (Игумнов), сотрудник Сектора протокола ОВЦС священник Михаил Боданов.

Митрополит Иларион приветствовал гостей и выразил им свое сочувствие в связи с продолжающимся в течение трех лет кризисом и боевыми действиями на территории страны. Согласно сведениям ООН, за эти годы погибли 92 тысячи сирийских граждан, имена и место смерти которых известны. В целом же жертвами войны в Сирии стали 260000 человек, что, по мнению митрополита Илариона, является колоссальной гуманитарной трагедией. В ходе гражданской войны в Сирии разрушено 60 христианских храмов в городах Хомс, Алеппо, Маалула. Сложившаяся ситуация ставит под угрозу существование христиан в этом регионе. В продолжение встречи архиепископ Самир Нассар констатировал, что в результате войны три миллиона сирийских граждан стали беженцами, а еще пять миллионов вынуждены постоянно перемещаться внутри страны.

Епископ Армаш Налбандян рассказал, что армянская диаспора появилась в Сирии после геноцида армян в Турции. По его данным, за последние несколько лет в Армению из Сирии бежали около десяти тысяч человек. «Наша миссия – вернуть надежду сирийскому народу на мирную жизнь», – отметил он. Представитель Армянской Апостольской Церкви уточнил, что гуманитарная помощь, доставляемая в Сирию, по большей части передается в лагеря беженцев. При этом епископ Апамейский Исаак подтвердил, что гуманитарная помощь распределяется как среди христиан, так и среди мусульман.

**Служба коммуникации ОВЦС/ Патриархия.ru**

# Монография Танера Акчама о геноциде армян признана в США лучшей книгой года

Труд турецкого историка Танера Акчама «Преступление против человечества, совершенное младотурками: Геноцид армян и этнические чистки в Османской империи» (The Young Tuks´ Crime Against Humanity: The Armenian Genocide and Ethnic Cleansing in the Ottoman Empire) объявлен Обществом исследований Ближнего Востока (Middle East Studies Association – MESA) лучшей книгой 2013 года. Об этом пишет турецкая газета «Тараф», отмечая, что эту престижную премию вручили Акчаму известные ученые Ваагн Дадрян и Ричард Ованнисян.

Коммисия MESA, вручая историку Танеру Акчаму эту премию, заявила, что «это самый мощный исторический и научный труд о геноциде армян из тех, что уже были изданы на эту тему до сих пор».

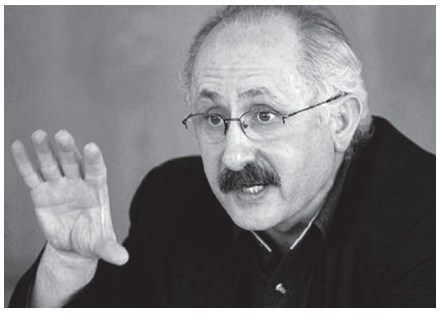

В своем ответном слове Табер Акчам сказал «Присуждая мне премию за книгу о геноциде армян, MESA, возможно, объявляет и о завершении одного периода Османской истории».

Танер Акчам – турецкий историк, социолог и публицист. Один из первых турецких академиков, признавших геноцид армян в Османской империи. С 1978 года живет в Германии, где получил статус политического беженца.

# Благотворительный показ

22 октября РРОО «Нахичеванская-на-Дону армянская община» и Союз ветеранов арцахского движения «Чхджикнер» организовали благотворительный показ фильма «Нейтральная зона», снятый об арцахской войне. Все пожертвования и взносы, собранные во время просмотра, будут направлены семьям погибших при защите границ РА и НКР. Фильм собрал полный зал неравнодушных людей. Свою лепту внесли и церкви Ново-Нахичеванской и Российской епархии Армянской Апостольской Церкви – Сурб Аствацацин села Большие Салы и Сурб Карапет Ростова-на-Дону. Священники Тер-Тадеос (Авагян) и Тер-Анания (Бабаян) прочитали молитву за упокой всех погибших героев и за здравие тех, кто выжил.

**Армине Варданян**

ПАМЯТКА ПРИХОЖАНИНА

## Ноябрь

**2 Праздник Всех святых Ветхого и Нового Заветов, известных и неизвестных**

*В этот день Армянская Церковь поминает не только мучеников, но и всех святых и праведников ветхозаветного и новозаветного периодов, вне зависимости от того, какой смертью они завершили свой жизненный путь. Сюда входят выдающиеся подвижники Ветхого Завета (пророки, праведники, цари), а также посвятившие себя христианству деятели первых столетий по Р.Х. и реже – последующих веков.*

*Армянская Апостольская Церковь отмечает День Всех святых Ветхого и Нового Заветов, известных и неизвестных, в десятую субботу после Воздвижения Честного и Животворящего Креста Господня.*

**9 Праздник Свв. Архангелов Гавриила и Михаила и всего воинства небесного**

*Праздник был установлен в IV веке для почитания ангелов – бесплотных, бесполых и бессмертных духовных существ, наделенных разумом, волей и могуществом. Эти лучезарные существа, как и свет, были созданы в первый день Сотворения. Согласно Дионисию Ареопагиту, существуют три ангельские иерархии, каждая из которых делится на три чина. Чины небесных сил носят общее название ангелов, что в переводе с греческого означает «посланец». Высшие чины возвещают волю Творца низшим, а те передают ее людям. Гавриил – один из семи архангелов, возносящий к Богу молитвы людей, возвещающий им благие вести, а также раскрывающий смысл пророческих видений и мистических событий. Архангел Михаил главенствует над ангельскими чинами. Он является архистратигом небесных сил, защищающим истину и праведников. Михаил свергнул с неба возгордившегося Сатану и остальных падших ангелов. При всем своем могуществе и данной ему власти Михаил вершит суд исключительно именем Бога.*

НОВЫЕ ЦЕРКВИ

# Освящение 16 закладных камней в фундамент нового строящегося армянского храма в Волгограде

Чин освящения совершил Патриарший экзарх, глава Российской и Ново-Нахичеванской епархии Армянской Апостольской Церкви Его Высокопреосвященство архиепископ Езрас Нерсисян.

На строительной площадке архиепископа Езраса и епархиальную делегацию с большим воодушевлением встретили многочисленные представители армянской общины Волгоградской области во главе с духовным пастырем армян города священником Малахия Оганяном.

На этой исторической церемонии присутствовали государственные, религиозные, общественные, культурные деятели и благочестивые прихожане, пришедшие разделить нашу радость по случаю знаменательного дня освящения закладки армянского храма.

От имени Волгоградской епархии Русской православной церкви прибыл поздравить армян помощник митрополита Волгоградского и Камышинского Германа, настоятель Казанского кафедрального собора, протоиерей Вячеслав Жебелев.

В основание храма были заложены 16 камней, символизирующих 12 учеников Христа, трех евангелистов и крестителя Армении Григория Просветителя.

Освященные по армянскому церковному обычаю миррой, святой водой и вином крест-камни из красного туфа были переданы благотворителям церкви, хачкаворам и наиболее активным чадам для совершения закладки в основание строящегося храма.

Исполнителями этой исторической миссии стали шестнадцать благочестивых сынов армянского народа.

По окончании чина освящения Владыка Езрас произнес речь, поздравляя всех присутствующих с долгожданным событием – освящением основания строящегося храма.

«Армянская церковь – дом родной для каждого армянина, – сказал Владыка Езрас. – Это дом нашего духовного возрождения, в котором каждый армянин услышит родную речь, молитвы, милые нашему сердцу слова – о Боге, о Родине, о любви и мире, о дружбе и других сокровенных вещах. И естественно, чтобы многочисленные армяне, живущие в Волгограде, могли войти в этот свой родной дом, необходим был такой просторный храм, какой невозможно воздвигнуть стараниями нескольких людей, а только вместе со всем народом может быть воздвигнуто такое большое по размерам сооружение».

Его Высокопреосвященство выразил уверенность, что будущая большая по размерам церковь сможет собрать под своею сенью всех армян Волгограда и сплотить их вокруг себя, еще больше преобразить жизнь армянской общины и наполнить ее благословением, духовным светом и благодатью.

«Впредь этот храм должен быть центром духовной – национальной жизни вашей общины, и вы должны жить и действовать с еще большим духовным стремлением, по заповедям Святого Евангелия, с ревностным отношением к наследию наших отцов. Возводя этот храм, вы вновь засвидетельствовали, что дух нашего благоверного народа на протяжении веков отображается в деле возведения храмов и церквей, что является свидетельством непоколебимой веры и верности священным ценностям», – сказал Высокопреосвященнейший Владыка Езрас.

Выразив благодарность представителям местной власти за теплое отношение к представителям армянской общины, Его Высокопреосвященство также поблагодарил духовного пастыря армян Волгограда священника Малахия Оганяна за его ревностное отношение к своей пастве и служение Матери-Церкви.

Вечером того же дня в большом зале притчевого дома при церкви Сурб Геворг за накрытыми столами продолжилось празднование по случаю этого радостного события, где вместе с искренними словами поздравлений прозвучали армянские народные и патриотические песни, исполненные нашими почтеннейшими святыми отцами.

Порадовали присутствующих и дети воскресного класса, а также участники творческих коллективов.

Строительство нового армянского храма в престижном районе города, на улице Симонова, строение 4, на сегодняшний день ведется усиленными темпами. Слаженная работа, возглавляемая духовным пастырем армянской общины Волгоградской области, под руководством Артура Вардгесовича Мартиросяна, при непосредственном активном участии благочестивого армянского населения вселяет большие надежды, что в скором будущем уже будут возведены стены еще одной колыбели духовно-культурного развития армян.

**Гаянэ Кочарян,**
**редактор армяно-русской газеты Волгограда «Лусаворич»**

## Ноябрь

### 11 День памяти Свв. Антиохского Католикоса Мелетия, Минаса Египетского и другого епископа Мелетия, священника Буры и дьякона Шину

*Св. Мелетий, архиепископ Антиохийский, родился в городе Мелитине Малого Айка. Был сначала епископом Севастийским в Армении (ок. 357), а впоследствии получил Антиохийскую кафедру. Антиохийский Святитель отличался необыкновенной кротостью, неустанно прививал своей пастве добродетели и благие нравы, полагая, что на подобной ниве легче взойдут семена истинного вероучения. Перу Св. Мелетия принадлежит богословский трактат «Изложение веры», который способствовал обращению к Православию многих ариан.*

*Св. Минас (304) был египтянином по национальности, служил офицером в Римской армии. Будучи свидетелем скверны и идолопоклонничества своего окружения, несправедливости и зла, царящего в мире, решил посвятить себя отшельнической жизни, обосновавшись во Фригийских горах. Во время языческого праздника вышел к людям и начал осуждать языческих идолов, проповедуя истинную веру. За это святой был подвергнут истязаниям и обезглавлен. Место погребения мученика Минаса считается святыней, а его образ, всегда изображаемый на верблюде, нашел известность, в частности, в Средние века.*

*Св. Мелетий был персом по национальности, служил в персидской армии. Отказавшись от воинской службы, посвятил себя служению церкви, рукоположившись в епископа. Неоднократно преследовался со стороны идолопоклонников, однако продолжал развертывать неустанную проповедческую деятельность. В столице Персии Тизбоне, в годы правления персидского царя Шапуха (331–378), отказался поклониться солнцу и был замучен. Вместе со Св. Мелетием были замучены его ученики – священник Бура и дьякон Шину (Син).*

### 12 День памяти Свв. свидетеля Димитрия и священника Василиска

*Св. Димитрий родился в Персии, жил во времена императора Константина Великого. Уверовав в Бога, отдалился в Миссибинскую обитель (Междуречье), затем в Феодосиопольский монастырь, где был рукоположен в дьякона. Святой не согласился быть рукоположенным в священника, посчитав себя недостойным этого сана. Он отдалился в покинутую пещеру недалеко от реки Евфрат. Император Юлиан Отступник во время войны с персами со своим войском проходил мимо пещеры Св. Димитрия. Увидев людей, собравшихся у входа в пещеру в ожидании получить исцеление, император приказал перекрыть вход в пещеру, где находился святой вместе с двумя учениками. В дальнейшем святые мощи мучеников были вынесены из пещеры и преданы земле. Св. священник Василиск был замучен в 362 году по приказу императора Юлиана Отступника. Василиск осуждал императора за отречение от Христа. Император приказал каждый день отрывать по куску кожи мученика. После зверских пыток растерзанное тело святого старца закололи раскаленным железом.*

### 16 День памяти Свв. Апостолов Андрея и Филиппа

*Святой апостол Андрей, ближайший ученик святого пророка Иоанна Крестителя, первым из апостолов последовал за Христом, а затем привел к нему своего родного брата святого апостола Петра. На своем пути Первозванный апостол претерпел много печалей и мук от язычников: его изгоняли из городов, избивали. Трудами святого апостола Андрея возникали христианские Церкви.*

*Св. Апостол Филипп был родом из города Вифсаиды (Галилея). Был глубоким знатоком Священного Писания. После Пятидесятницы проповедовал Евангелие в Галилее, сопровождая проповедь дивными чудесами. Святой Филипп силой молитвы умертвил ехидну, исцелил многих укушенных змеями. В числе исцеленных была жена правителя города, которая впоследствии приняла христианство. Узнав об этом, правитель схватил апостолов и распял их. Началось землетрясение, и многих язычников засыпало землей. Святой Филипп молился о спасении мучителей. Многие уверовали во Христа и требовали прекращения казни. Апостол Варфоломей, еще живым снятый с креста, крестил всех уверовавших и поставил им епископа. Апостол Филипп скончался на кресте.*

ВЕРА

# «Первые шаги к Армянской Апостольской Церкви»

**Ново-Нахичеванская и Российская Епархия Армянской Апостольской Церкви представляет вашему вниманию текстовый вариант аудиокниги.** *(Продолжение, начало в № 8 (8).*

## Что такое Библия?

С греческого «та Библиа» означает «книги».

Божье Слово было записано людьми по внушению Святого Духа в священные книги, т.е. Священное Писание, собранные воедино они и составляют Библию. В них содержатся Божественные откровения о Боге, мире и нашем спасении.

Армянское название Священного Писания – «Аствацашунч», что значит «Богодухновение».

Священное Писание – Библия – состоит из двух частей: Ветхий Завет и Новый Завет.

Ветхий Завет – это священные книги, записанные до прихода Спасителя и возвещающие о Нем. Их принято делить по содержанию на Закон, который был дан Богом через пророка Моисея, исторические, пророческие и учительные книги. Первые главы Ветхого Завета были написаны пророком Моисеем еще за 1500 лет до рождества Христова.

Новый Завет записан после пришествия в мир Божьего Сына для спасения всего человечества.

Евангелия – главная часть Нового Завета, означает Благовестие, т.е. благую весть о Рождении Спасителя, Его проповеди, Жертве и Воскресении. Подчеркнем, Евангелия – это не биография Иисуса из Назарета, а история спасения рода человеческого через пришествие на землю Спасителя, Сына Божия. Евангелий четыре, они записаны со слов св. апостолов, учеников Иисуса Христа. Евангелия расходятся между собой в мелких деталях, но едины в главном – это подтверждает, что они были записаны независимо друг от друга четырьмя разными людьми.

Новый Завет также содержит книгу Деяний апостолов, письма апостолов и Откровение Святого Апостола Иоанна.

И Ветхий и Новый Завет говорят о нашем Спасителе – Иисусе Христе.

## Кто такой Иисус Христос?

«Иисус» – это имя, данное при рождении Спасителю, оно означает «Господь даст спасение». В древнем Израиле это имя, несшее надежду, очень любили, и оно было распространено. «Христос» – так на греческом звучит еврейское слово «Мессия», что значит «Помазанник». Помазанниками в Ветхом Завете называли Господних пророков, священников и святых царей, так как через помазание священным миром передавались дары Святого Духа. Пророчества предвещали пришествие преисполненного Святым Духом Спасителя. Сам Иисус говорит о себе: «Дух Господа Бога на Мне, ибо Господь помазал Меня благовествовать нищим, послал Меня исцелять сокрушенных сердцем, проповедовать пленным освобождение и узникам открытие темницы». Как ни один святой исполнен был Иисус всем изобилием даров Святого Духа, даров, через Иисуса переданных всему человечеству.

Христос – Сын Бога Живого, Второе Лицо Единосущной Святой Троицы. Сын Божий, рожденный прежде всех времен, а не сотворенный, добровольно воплотившийся, принявший все, что есть в человеке, плоть, душу и разум, кроме греха, и явился в мир рождением у Пресвятой Девы Марии.

В Ветхом Завете множество пророчеств о приходе Спасителя, Помазанника Божьего, Христа.

Создатель явился в созданный им же мир, но он стал самым простым Человеком, который своим трудом зарабатывал себе на жизнь. Иисусу были понятны все наши мирские проблемы, соблазны, сомнения. Милостивый к нуждам людей, Иисус заговорил кротко, мирно, как и предсказывали пророки. Но Его проповедь имела особую силу, силу исцелять души, сердца и тела.

Иудеи ждали прихода Спасителя как полководца, царя, мощного земного правителя. Но Иисус избрал путь проповедника-странника. Царская корона Ему была не нужна, потому как Его Царствие было Царством Небес, о котором Он благовествовал. Царство Спасения от оков греха, смерти, зла, несправедливости и боли. И ради достижения человеком этого Царства Сын Божий не только воплотился, но и принял терновый венец, смерть на Кресте, став Жертвой за нас, искупив этим наши грехи. Святой Григорий Богослов противопоставляет крестную жертву Спасителя вкушению запретного плода в Эдеме: «… древо за древо, и руки – за руку; руки мужественно простертые – за руку, невоздержно простертую, руки пригвожденные – за руку своевольную; вознесение на крест за падение, желчь за вкушение, терновый венец за худое владычество, смерть за смерть».

Сын Божий явился людям, для того чтобы они, увидев Его, уверовали, сами приблизились к Нему и через Него спаслись. Богу было угодно не приблизить людей своей Божественной силою, в этом случае у людей просто не было бы другого выбора, а приблизить их так, чтобы это был добровольный выбор человека. Человек должен быть безмерно благодарен Господу за то, что ему дарована полная свобода действий, но, к сожалению, во все времена большинство людей путали понятия «свобода» и «вседозволенность».

Христос своим пришествием избавляет человечество прежде всего от рабства дьяволу и греха. Бессмертный принимает образ смертного, чтобы смертному стать бессмертным. Чтобы победить смерть человека, Христос страдает от людей и умирает на Кресте. Смерть, которая царствовала от Адама, не может удержать Его, и Он Воскресает в том же теле. Он Сам есть Жизнь, поэтому смерть не смогла удержать Его, ибо Он безгрешен. Тем самым Христос лишил дьявола его главного оружия – смерти.

Человеку невозможно до конца понять, насколько безмерна любовь Господа к своему творению, что Он готов принести Сына Своего в Жертву ради нашего спасения. Будучи безгрешным, Иисус взял на Себя грехи людей и пережил все последствия греха: поношения, муки и смерть. Также сложно понять Его Божественную недосягаемость и безграничность, но человеку открыт путь, которому он должен следовать, чтобы оказаться в рядах спасаемых.

Несмотря на то что Господь посетил людей в евангельские времена, любой человек должен знать, что Бог пожертвовал своим Сыном ради каждого из нас. ***(Продолжение следует).***

ПАМЯТКА ПРИХОЖАНИНА

## Ноябрь

### 17 Масленица Пятидесятидневного поста

*Это начало Пятидесятидневного постного периода перед праздником Св. Рождества Богоявления. Масленица Пятидесятидневного поста отмечается в период с 15-го по 21-е ноября.*

### 21 Введение во храм Пресвятой Богородицы

*Введение во храм Пресвятой Богородицы – один из непреходящих праздников Армянской Апостольской Церкви. В основе этого праздника лежит предание, по которому девочка Мария, согласно обету родителей, была посвящена Богу и в трехлетнем возрасте введена в Иерусалимский храм для получения религиозного воспитания.*

*При императоре Юстиниане в Иерусалиме была возведена и 21 ноября 543 года освящена церковь Пресвятой Богородицы. После превращения храма в мусульманскую мечеть христианский мир стал отмечать день его освящения как праздник Введения в храм Пресвятой Богородицы. Армянская Церковь официально отмечает его начиная с 18-го века.*

### 23 День памяти Свв. Патриархов Григория и Николая Чудотворцев и епископа Мирона

*Св. Григорий Чудотворец родился в Понтийской Неокесарии (Себастия) в знатной языческой семье ок. 210 года. Рано овладел знаниями в области литературы и права. Для изучения философии отправился со своим братом в Палестинскую Кесарию, где познакомился с Оригеном. Влияние последнего привело Григория к христианству. Он на всю жизнь сохранил благоговейную память об учителе, посвятив ему панегирик. Согласно преданию, в дни рукоположения Св. Григория в Неокесарии едва насчитывалось 17 христиан, а в дни его смерти было всего 17 язычников.*

*Св. Патриарх Николай родился в городе Батара в Малой Азии (неподалеку от нынешней Анталии). Его уже при жизни именовали «правилом веры и образом кротости». Он прославился чудотворениями, которыми сопровождались его проникновенные проповеди, за что был прозван Чудотворцем. Во время гонений на христиан святой был брошен в тюрьму, где мужественно поддерживал своих единоверцев. Умер он глубоким старцем в Мирах Ликийских и был похоронен в местной церкви (341).*

*Св. Епископ Мирон, епископ Критский, чудотворец, в молодости был семейным, занимался земледелием. Он славился добротой, помогал всем обращавшимся к нему за помощью. Святитель Мирон был известен своим милосердием и благодетельностью. Во время гонений на христиан он вдохновлял и поддерживал всех, сам с нетерпением ожидая получить венец мученика. Однако волею Божией святой дожил до глубокой старости. Святитель Мирон преставился к Богу в столетнем возрасте, ок. 350 года.*

ИСТОРИЯ ЕПАРХИИ

# Молитвенный дом

Крепость Анапа была взята русскими 12 июня 1828 г.

В 1846 г. крепость была возведена в степень портового города. Армяне обосновались в порту со времени его основания. Это были выходцы из Крыма – черкесо-армяне, а позже – переселенцы из Западной Армении. Занимались они в основном ремеслом и торговлей.

С 50-х годов XIX в. церковные требы армян Анапы выполняли приезжие священники. Так, в 1852 г. ставропольский благочинный Петрос Патканян по распоряжению Астраханской консистории командировал священника Матевоса Бегуляна в район Новороссийска – Анапы и ближайшие горные села, где жили черкесо-армяне, для заполнения метрических книг (регистрации рождений, браков, смертей).

В 1852 г. в Анапе на средства патриота и благотворителя нахичеванца Михаила Мануковича Поповяна был построен молитвенный дом. В 1853 г. армяне города обратились в Эчмиадзинский Святейший Синод с прошением освятить его.

В 1864 г. Новонахичевано-Бессарабский епархиальный начальник архимандрит Габриэл Айвазовский в письме в Синод писал, что вследствие русско-турецкой войны (1853–1856 гг.) число армян в Анапе значительно уменьшилось и молитвенный дом находится в ветхом состоянии. За неимением постоянного священника церковные обряды выполнял священнослужитель, приезжавший из Керчи.

В 1889 г. молитвенный дом был официально закрыт из-за малочисленности прихожан. Церковная утварь была передана священником Симоном Тер-Матиняном в станицу Крымская.

В июле 1906 г. армяне Анапы обратились к городским властям с просьбой отвести им безвозмездно участок земли для возведения религиозного учреждения. Городские власти передали в ведение прихожан 300 кв. саженей земли на центральной улице города. 20 августа 1906 г. священник Новороссийского прихода Погос Тер-Минасян созвал приходское собрание для открытия нового молитвенного дома. На собрании было выбрано попечительство из восьми человек, которое должно было организовать постройку молитвенного дома на отведенном городскими властями участке. Председателем попечительства был выбран священник Погос

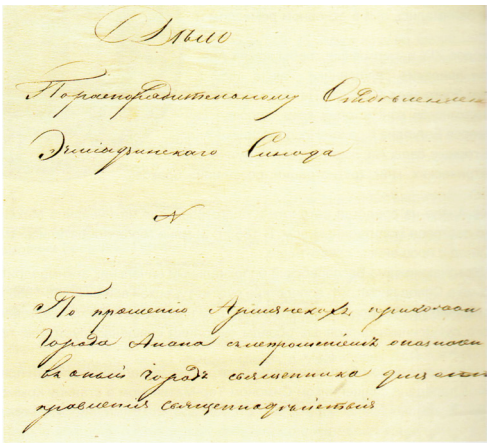

Тер-Минасян, членами – Маркар Мсрян, Хачатур Орцян, Аветис Янукянц, Аршак Какосянц, Гехецик (Катарина) Гаспарянц. 26 ноября 1906 г. консистория разрешила сбор пожертвований и утвердила состав попечительства. Однако до 1912 г. строительные работы так и не были начаты. В 1912 г. городские власти потребовали хотя бы оградить участок, благоустроить тротуары вокруг него и озеленить Между тем до 1916 г. вследствие финансовых трудностей строительство молитвенного дома так и не было начато.

**Имущественное состояние**

Молитвенный дом не имел недвижимого имущества, капитала и доходов.

**Число прихожан**

В 1852 г. в городе проживало 67 армян (40 муж. и 27 жен.), в 1900 г. в Анапе проживало 47 армян (13 муж. и 34 жен.) и 20 турецкоподданных (47 муж. и 37 жен.) в 1916 г. – 181 человек (112 муж. и 69 жен.).

**Священник молитвенного дома –** Симон Тер-Матинян

## Народная энциклопедия

ВЫДАЮЩИЕСЯ ИМЕНА НАХИЧЕВАНИ

### ПАРТЕХ МАКАРОВИЧ ШОРЛУЯН

30 декабря 2007 исполнилось бы 92 года видному ростовскому ученому, хирургу, доктору медицинских наук, профессору Партеху Макаровичу Шорлуяну.

Он родился в селе Большие Салы Мясниковского района, в бедной многодетной армянской крестьянской семье. Рано лишился отца, воспитанием его занималась скромная труженица мать.

После окончания рабфака поступил в Ростовский медицинский институт, который окончил с отличием. На одаренного студента, увлекающегося хирургией, обратил внимание сам профессор Н.А. Богораз, и Партех Макарович был зачислен в ординатуру по хирургии на руководимой Н.А. Богоразом кафедре. Радость была недолгой, так как вскоре Партех Макарович был призван в действующую армию. Он принимал самое активное участие в войне СССР против Финляндии (1939–1940), а затем с 1940 по 1945 годы воевал против фашистской Германии в составе стрелкового полка в качестве командира санитарной роты, был хирургом медсанбата.

Яркий ум исследователя, талант врача-хирурга обратили внимание Партеха Макаровича на способы улучшения заживления ран. После демобилизации он стал работать в военном госпитале в должности врача-хирурга, а затем был зачислен ординатором в клинику профессора Бориса Зиновьевича Гутникова. Его фронтовые наблюдения и исследования продолжились в мирной жизни и завершились защитой кандидатской диссертации.

Целеустремленность, трудолюбие, талант хирурга-исследователя вскоре дали себя знать. Доцент П.М. Шорлуян защитил докторскую диссертацию и стал заведовать кафедрой общей хирургии. Он полностью ушел в науку, а главное – стал помогать молодежи найти себя в науке и хирургической практике.

Нас, молодых хирургов, он поражал и восхищал хирургическими возможностями, оперируя практически на всех человеческих органах: пищеводе, желудке, гепатодуоденальной зоне. Он успешно осуществлял урологические операции, осваивал технику операций и оперировал на крупных магистральных сосудах. Им осуществлены десятки тысяч сложных оперативных вмешательств. Он находил молодых одаренных студентов, увлеченных хирургией, и привлекал их к экспериментальной работе на животных, поощрял их научный поиск. Им обучены хирургии сотни врачей. Все это с годами дало великолепные всходы.

Партех Макарович создал школу своих учеников, которые в XXI веке являются ведущими специалистами в различных разделах хирургической науки в Донском крае. Сейчас работают, возглавляют хирургическую службу доктора медицинских наук А.А Дюжиков, А.В. Шапошников, В.И. Нефедов, И.И. Таранов, Н.Л. Хашиев, А.Д. Беляевский; заслуженные врачи РФ Э.В. Канаплев, М.Г. Багдыков, А.П. Смирнов, А.И. Маслов.

**М.Г. Багдыков, заслуженный врач РФ, действительный член Международной академии наук**

СВЯЩЕННОСЛУЖИТЕЛИ – ВЫХОДЦЫ С ДОНА

# Католикос Всех Армян Геворг VI был родом из Нахичевани-на-Дону

Сейчас мало кто знает, что до начала двадцатого века Нахичевань-на-Дону была духовным центром не только донских армян. Достаточно сказать, что Католикос Всех Армян Геворг VI родился в Нахичевани-на-Дону 2 декабря 1866 года в небогатой семье. Отец его был слесарем. В десятилетнем возрасте он поступил в духовную семинарию в Нахичевани. Затем учился в семинарии в Эчмиадзине (Армения). Проходил обучение в Лейпциге, там окончил еще и местную консерваторию. В 1894 году вернулся в Эчмиадзин, работал учителем музыки в духовной семинарии. В 1913 году Католикосом Всех Армян Геворгом V рукоположен в архимандриты. Во время Первой мировой войны и геноцида армян в Османской Турции в 1915 году принимал активное участие в оказании помощи армянским беженцам.

В июне 1945 года Католикосом Всех Армян был избран Геворг VI (Чорекчян). Безусловно, Геворг VI был выдающейся личностью. Он помогал массовой репатриации армян (то есть возвращению) в Армению.

В народе ходит легенда о том, что в 1941 году Сталин вызвал будущего Католикоса Георга VI в Москву. Между ними состоялся важный разговор, во время которого архиепископ Геворг попросил руководителя советского государства вернуть арестованных армянских священников домой. На что Сталин ответил: «Ты опоздал. Их уже нет». Сейчас сложно сказать, был ли такой разговор между Сталиным и будущим Католикосом. Но то, что архиепископ Геворг пытался спасти от репрессий многих армянских священников, – это правда. Правда и то, что сотни и тысячи армянских верующих и священнослужителей сгинули в сталинских лагерях.

Но, несмотря ни на что, Геворг VI был всегда предан своей Родине. Он оказал огромную помощь Красной армии во время Великой Отечественной войны. Особенно танкистам. Путем пожертвований Армянская Апостольская Церковь и Католикос создали танковые колонны «Давид Сасунский» и «Ованес Баграмян».

Католикос Ввсех Армян Геворг VI Чорекчян скончался 26 сентября 1954 года. Его прах

покоится около колокольни Первопрестольного Собора Эчмиадзина.

Донские армяне всегда гордились тем, что Католикос Всех Армян Геворг VI был родом из Нахичевани-на-Дону. Да и сам Католикос никогда не скрывал, что всю жизнь любил наш донской край.

**Георгий Багдыков**

## Народная энциклопедия

ВЫДАЮЩИЕСЯ ИМЕНА НАХИЧЕВАНИ

### АРШАК БЕДРОСОВИЧ ХОДЖАЯН (ХОДЖАЯНЦ)

На рубеже 19–20-го веков центрами провинциальной моды становились крупные промышленные центры, на юге империи такие как Киев, Харьков, Одесса, Ростов-на-Дону, Екатеринослав.

В этих городах открываются магазины модной одежды, модные мастерские по пошиву одежды, изготовлению шляп, корсетов, белья, обуви. Провинциальные модницы получают возможность выписывать выкройки новинок сезона, что позволяет им создавать модный гардероб своими руками. Достаточно много времени женщины посвящают декорированию интерьеров дома.

Интерес к обучению различным техникам модного дамского рукоделия и позволил приказчику галантерейного магазина Якова Каялова Аршаку Бедросовичу (Аршак Петрович) Ходжаяну (Ходжаянц) открыть в Ростове-на-Дону на Большой Садовой улице в Городском доме ремесленно-промышленную школу «Женский труд» и магазин «Дамское рукоделье».

В 1893 году Ремесленная управа Ростова-на-Дону выдает Аршаку Бедросовичу свидетельство мастера по ручной художественной вышивке.

В 1898 году А. Ходжаян получает свидетельство на открытие школы «Женский труд» в Ростове-на-Дону за подписью наказного атамана. Школа находилась, предположительно, на первом этаже Городского дома. Ее существование в этом помещении подтверждается документами только в первой четверти XX века.

Обучаться в школе могли желающие в возрасте от 14 лет. Курс давал возможность овладеть различными видами вышивки, вязания, аппликации. Занятия, согласно воспоминаниям респондентов, вела супруга владельца В.Б. Ходжаян (в девичестве Атарова).

А.Б. Ходжаян вел дело с размахом, все необходимое для рукоделия закупалось им в лучших мануфактурах России и Европы. Его работа была отмечена золотыми медалями Императорского Доно-Кубано-Терского общества сельского хозяйства (1908) за художественную вышивку и «изящное рукоделье». Магазин Аршака Бедросовича Ходжаяна был одним из лучших на юге России. Его постоянными покупательницами становились жены и предпринимателей, и приказчиков, и рабочих. Широкий выбор качественных модных товаров по доступным ценам сделал магазин популярным среди ростовцев и нахичеванцев, станичников и хуторян. Именно «к Ходжаяну» ехали главы семей с супругами, когда необходимо было закупать все необходимое для изготовления приданого для засватанных дочерей.

В 1920 году школа и магазин закрываются. Аршак Бедросович Ходжаян продолжает заниматься ремеслом вышивальщика с 1921 по 1930 гг. как кустарь Донского кооперативного товарищества кустарей ремесленников.

Скончался А.Б. Ходжаян в январе 1943 года. Во второй половине 90-х годов прошлого века наследниками А.Б. Ходжаяна были переданы в Ростовский областной музей краеведения образцы рукоделия, товаров из ассортимента магазина. Значительная их часть в настоящее время представлена на выставке «Южный провинциальный город». Ростовчане и гости города могут увидеть их, посетив выставочные залы музея на площади Свободы,14 (Музей русско-армянской дружбы).

**М.Ю. Соколова, завотделом Музея русско-армянской дружбы**

# ԻՆՆ ԵՐԱՆԻՆԵՐ

## Ջ. «Երանի նրանց, որ սրտով սուրբ են, քանզի նրանք Աստծուն պիտի տեսնեն»

Սրտի սրբությունը լրումն է բոլոր առաքինությունների, ճգնությունների և հոգևոր գործերի: Ցանկացած մաքրություն, ցանկացած հոգևոր ձեռքբերում հեշտությամբ կարելի է կորցնել, եթե մարդ չունի սրտի սրբություն. միտքը դյուրությամբ կարող է ապականվել, ցանկությունները՝ ախտերով բորբոքվել, սակայն սրտի սրբությունը ապահով է չարի փորձություններից և հարձակումներից: Երբ մարդն ունի սուրբ սիրտ, նրա հոգու աչքերը բացվում են, և նա ձեռք է բերում ներքին-շնորհական տեսողություն և սկսում է ճանաչել հոգևոր ոլորտը: Հայրերը սիրտն անվանում են խորհուրդների շտեմարան, Ս. Հոգու շարժումների ընդունարան, խորհրդակիր սենյակ և այլն: Սիրտը մարդու հոգևոր կենտրոնն է, այնտեղից են ելնում խորհուրդները. եթե մարդու խորհուրդները մաքուր են, ապա մարդը հասել է ճշմարիտ հոգևոր մաքրության և դարձել Ս. Հոգու տաճար: Ըստ հայրերի՝ հոգևոր պայքարը նախ և առաջ խորհուրդների մեջ է, և ով ուզում է հաճո լինել Տիրոջը, նա պետք է սրբի իր խորհուրդները կամ մաքրի իր սիրտը:

Այս երանին հաստատում է, որ սրտի սրբություն ունեցողները կարժանանան աստվածատեսության: Ըստ եկեղեցու վարդապետության՝ Աստծո բնությունն ու էությունն անտեսանելի և անճանաչելի են արարածների համար, որովհետև աստվածային անսահմանությունը հնարավոր չէ բովանդակել մարդկային սահմանափակության մեջ: Սակայն Աստծո Միածին Որդու մարդեղությամբ, Աստծո և մարդու ճշմարիտ միավորումով հաստատվեց աստվածագիտության մի նոր ճանապարհ, որ հնարավոր չէ իրագործել որևէ կրոնի կամ ուսմունքի մեջ, որովհետև Անբովանդակելիը բովանդակվեց, Անսահմանը և Անժամանակը մտավ չափավորության և ժամանակի մեջ: Արարածի համար հնարավոր դարձավ հավատքով միավորվել իր Արարչի հետ, մարդը դարձավ Ամենասուրբ Երրորդության բնակարան: Քրիստոնյայի համար Աստված ոչ թե վերացական հայեցողության և խոկումների առարկա է, այլ խիստ որոշակի իրականություն, Որի հետ նա հաղորդակցվում է, Որին նա ճաշակում է (Ս. Հաղորդություն): Քրիստոնյան ճաշակում է Նրան, Ով անհասանելի է ամեն տեսակ մտքի, խոսքի և ճանաչողության համար:

Քրիստոնեության մեջ Աստված հայտնում է Իրեն ըստ մարդկանց հավատքի ու սրբության աստիճանի: Այս հայտնությունը տեղի է ունենում շնորհի ներգործությամբ, որը մարդուց պահանջում է սրբության որոշակի աստիճան. մարդը պետք է որոշակի ճիգերով բացազատի իր սիրտը Աստծո սրբարար շնորհի առջև: Եվ Աստված իր ընտրյալ անոթներին ոչ միայն արժանացնում է Իր երանավետ տեսությանը և Իր լուսավոր հարությանը, այլ նաև միավորվում է մարդու հետ և աստվածացնում մարդուն՝ ըստ Իր անսահման սիրո, որի համար Աստծո Որդին մարդացավ և խաչվեց մեր մեղքերի համար:

«Գանձասար» աստվածաբանական կենտրոն

# Հայոց այբուբենի ստեղծման պատմությունը

Հայոց այբուբենի ստեղծման մասին պատմում են Կորյունը «Վարք Մաշտոցի» և Մովսես Խորենացին «Հայոց պատմություն» գրքերում: Նրանցից մենք իմանում ենք, որ Մաշտոցը ծնվել է Տարոն աշխարհի Հացեկաց գյուղում: Հետագայում տեղափոխվել է Վաղարշապատ և գործի է անցել հայոց Արշակունիների արքունիքում՝ որպես գրագիր և թագավորական հրամանների կատարածու, ինչպես նաև հմուտ է եղել զինվորական գործում: Կորյունը գրում է. «Նա տեղյակ ու հմուտ էր աշխարհական կարգերին, իր զինվորական արվեստով սիրելի էր դարձել իր զորականներին»: Սակայն ավելի ուշ Մաշտոցը թողնում է աշխարհիկ կյանքը և դառնում է ճգնավոր:

Այբուբենի ստեղծման շարժառիթները հասկանալու համար պետք է պատկերացնել այն իրավիճակը, որում հայտնվել էր Հայաստանը իր պատմության այդ շրջանում:

Հայաստանը գտնվում էր տարածաշրջանի երկու հզոր տերությունների՝ Հռոմեական կայսրության և Պարսկաստանի միջև: Պարսկաստանում պետական կրոն է դառնում զրադաշտությունը և Սասանյանների դինաստիան մտադրություն ուներ այդ կրոնը պարտադրել Հայաստանին: Սակայն 301 թ. Տրդատ Մեծն ընդունեց Քրիստոնեությունը՝ որպես պետա-կան կրոն: Իսկ արդեն 387թ. Հայաստանը երկու մասի է բաժանվում Բյուզանդիայի և Պարս-կաստանի միջև: Ինքնին հասկանալի է, որ նման իրավիճակի հետ չէին կարող հաշտվել ոչ հայ ժողովուրդը, ոչ հայոց Արշակունիները և ոչ իսկ հայ եկեղեցին: Նաև պիտի հաշվի առնել, որ սա հելլենիզմի ժամանակաշրջանն էր, Քրիստոնեությունը Հայաստան էր ներթափանցել Միջագետքից, ավելին՝ հայ ժողովուրդը դեռևս չուներ հարազատ լեզվով գիր ու գրականություն: Կար քրիստոնեությունն ազգայնացնելու անհրաժեշտություն, ինչը հնարավոր չէր կատարել առանց հայերեն լեզվով քրիստոնեական գրականության: Թերևս, Հայաստանի քաղաքական վիճակն է ստիպում Մաշտոցին թողնել ծառայությունն արքունիքում եւ դառնալ անապատական: Կար թե հունական և թե պարսկական ազդեցությունը թոթափելու հրամայական: Զարմանալի չէ, որ նա ուղևորվում է հենց Գողթն գավառ, որը գտնվում էր Պարսկաստանի սահմանների անմիջական հարևանությամբ, հետևաբար, պարսկական առավել ուժեղ ազդեցության տակ էր: Քարոզչական գործունեությունը Մեսրոպ Մաշտոցին բերում է այն եզրակացության, որ անհրաժեշտ է հայերենով գրված քրիստոնեական գրականություն և պետք է կարծել, որ հենց այս ժամանակ է առաջանում այբուբենի ստեղծման փրկարար գաղափարը: Այս մասին Մաշտոցը հայտնում է կաթողիկոս Սահակ Պարթևին, ապա Վռամշապուհ արքային: Թագավորը տեղյակ էր, որ Միջագետքում՝ Դանիել անունով մի եպիսկոպոսի մոտ, պահվում են գրեր, որոնք, միգուցե, հայկական են: Սուրհանդակ են ուղարկում Դանիել եպիսկոպոսի մոտ և ստանում են գրերը: Բացվում են դպրոցներ, սակայն շուտով պարզ է դառնում, որ Դանիելյան նշանագրերը չեն համապատասխանում ժամանակի հայերենի հնչյունական կազմին: Մովսես Խորենացին պատմում է. «Սրանից հետո ինքը՝ Մեսրոպը, աշակերտներով իջնում է Միջագետք նույն Դանիելի մոտ, եւ նախկինից ավելի բան չգտնելով՝ անցնում է Եդեսիա»: Գտնվելով մշակութային կենտրոններից մեկում՝ Եդեսիայում, այցելում է տեղի գրադարանը: Կարելի է եզրակացնել, որ այնտեղ գրերի և նրանց կառուցման սկզբունքների մասին աղբյուրներ կային: Անհրաժեշտ սկզբունքը և կառուցման գրաֆիկան որոշ ժամանակ փնտրելուց հետո Մաշտոցը վերջապես հասնում է իր նպատակին՝ ստեղծում է հայոց այբուբենը՝ թե՛ գրաֆիկայի և թե՛ հնչունաբանության տեսակետից յուրահատուկ և կատարյալ:

Եդեսիայում հայոց այբուբենը ստեղծելուց և տառերին անվանումներ տալուց հետո Մաշտոցն ուղևորվել է սիրիական մեկ այլ քաղաք՝ Սամոսատ: Այդ ուղևորության մասին Կորյունը պատմում է. «Եվ ապա իջան Սամոսատ քաղաք, ուր մեծապատիվ կերպով մեծարվեց եպիսկոպոսից և եկեղեցուց: Եվ հենց այնտեղ, նույն քաղաքում գտան հելլենական դպրության մի գրագիր, Հռոփանոց անունով, որի ձեռով նշանագրերի բոլոր զանազանությունները՝ բարակ ու հաստ, կարճ ու երկար, առանձին ու կրկնավորը ամբողջապես հորինելուց ու վերջացնելուց հետո՝ ձեռնարկեց թարգմանություն անելու երկու մարդու, իր աշակերտների հետ»...

Մեսրոպ Մաշտոցը հայերենի այբուբենը ստեղծել է մեկ հնչյունին մեկ տառ սկզբունքով, ընտրել է աջակողմյան գրությունը, տառերին անվանումներ է տվել (Այբ, Բեն, Գիմ…), որոշել է տառերի թվային արժեքը (Ա-1, Ժ-10, Ճ-100, Ռ-1000): Մաշտոցի ստեղծած այբուբենը կազմված է եղել 36 տառից, սկսվել է Ա տառով (Արարիչ, Աստված) և ավարտվել է Ք տառով (Քրիստոս): Եթե Այբուբենը դասավորենք 8 տողերի վրա՝ առաջին տողում գրելով 1 տառ, երկրորդ տողում 2 տառ և այդպես շարունակ, կստանանք եռանկյուն, որի երեք ծայրերում կգտնվեն Ա (Արարիչ), Ս (Սուրբ Հոգի) Ք (Քրիստոս) տառերը՝ Սուրբ Երրորդության երեք անձերի համապատասխան: Մի կողմ թողնելով այբուբենի ստեղծման և դասավորության բոլոր սկզբունքները, որ առանձին ուսումնասիրության նյութ են, փաստենք միայն, որ նույնիսկ ժամանակը չկարողացավ շոշափելի ազդեցություն թողնել Մաշտոցի ստեղծած այբուբենի վրա:

Ավարտելով իր գործունեությունը Սամոսատում, Մաշտոցն իր աշակերտների հետ վերադառնում է հայրենիք և անմիջապես բուռն գործունեություն է ծավալում: Հիմնադրվեցին հայերեն լեզվով դասավանդող դպրոցներ: Որոշ տեղեկությունների համաձայն, առաջին դպրոցը հիմնադրվել է Արցախում՝ Ամարասում: Մեսրոպ Մաշտոցն ինքը դարձավ հայերենի առաջին ուսուցիչը: Մաշտոցը և Սահակ Պարթևը թարգմանչական գործունեություն սկսեցին, ինչը պահանջում էր վիթխարի ջանքեր, քանի որ թարգմանում էին աստվածաբանության ու փիլիսոփայության հիմնարար գրքերը: Առաջինը թարգմանվել է Սուրբ Գիրքը և հենց այս առաջին թարգմանությունը Ֆրանսիացի գիտնական Լա Կրոզը անվանել է թարգմանությունների թագուհի: Հայտնի է, որ հայերենով գրված առաջին նախադասությունն է եղել «Ճանաչել զիմաստութիւն և զխրատ, իմանալ զբանս հանճարոյ» (Ճանաչել իմաստությունը և խրատը, իմանալ հանճարի խոսքերը): Այսօր «Սրբոց թարգմանչաց վարդապետացն մերոց» տոնը, որը հաճախ անվանում է պարզապես Սուրբ Թարգմանչաց տոն, հայ ժողովրդի ազգային-եկեղեցական տոներից է խորհրդանշում է հայոց գրերի գյուտը, Աստվածաշնչի հայերեն առաջին թարգմանությունը, թարգմանչաց շարժումն ու հայ դպրության սկիզբը: Չմոռանանք նաև, որ գրերի գյուտով հիմք դրվեց նաև հայ ինքնուրույն գրականությանը և 5-րդ դարը համարվում է հայ գրականության Ոսկեդարը: Մեր պատմության բոլոր հետագա դարերում և այսօր էլ Մեսրոպ Մաշտոցի ստեղծած այբուբենի դերը հայապահպանության գործում անհնար է գերագնահատել:

Տպագրության պատրաստեց
Արմինե Վարդանյանը

# Թադեոս և Բարդուղիմեոս առաքյալները

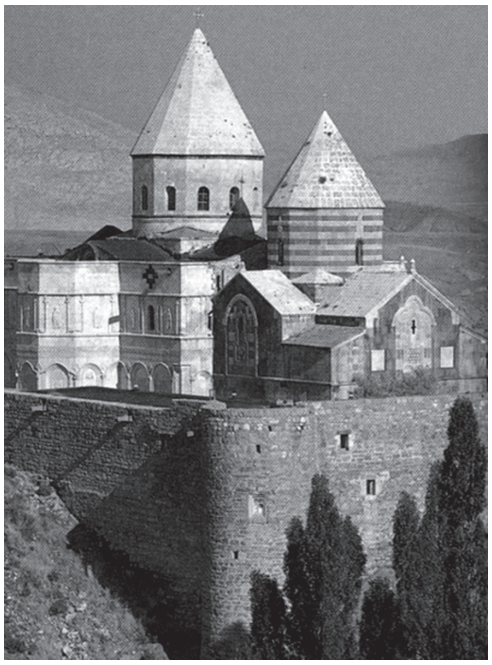

Բարդուղիմեոս և Թադեոս առաքյալները համարվում են Հայ եկեղեցու հիմնադիրները: Ավանդության համաձայն Բարդուղիմեոս առաքյալն իր քարոզչական գործունեության առաջին մասն իրականացրել է Պարթևական աշխարհում՝ հասնելով Եդեմ գավառ (Հնդկաստանին մոտ): Պարթևական տերություն մտնելով՝ Քրիստոնեություն է տարածել նաև Հայաստանում՝ մոտավորապես 60-66 թվականներին՝ սկսելով քարոզչությունը Սյունյաց նահանգի Որդվատ գյուղից, որտեղից անցել է Գողթն գավառ, ապա Արտաշատ: Արտաշատից առաքյալը մեկնում է Հեր և Զարևանդ գավառները, ապա Անձևացյաց գավառի Աղբակ քաղաք, որտեղ նրա գործուն քարոզչությամբ քրիստոնեություն է ընդունում նաև թագավորի քույրը՝ Իշխանուհին (Ոգուհին): Պատժելու համար Բարդուղիմեոսի մոտ է ուղարկվում Տերենտիոս հազարապետը, ով ևս դարձի է գալիս և մկրտվում է: Սանատրուկ թագավորի հրամանով Բարդուղիմեոսը, Ոգուհին և Տերենտիոսը ներկայացվում են ատյան, որտեղ հարցաքննվելուց հետո 66թ.-ին, բրածեծ անելով նահատակվում է Բարդուղիմեոսը, իսկ սրախողխող արվելով՝ մյուսները: Այլ եկեղեցիների ավանդության համաձայն Բարդուղիմեոսը նահատակվել է մաշկազերծ արվելով: Որպես նահատակության վայր նշվում է Աղբակ քաղաքը: Բարդուղիմեոս առաքյալի՝ Հայաստանում գործելու մասին են վկայում ոչ միայն հայկական, այլև ասորական և լատինական աղբյուրները:

Որքան խճճված են Թադեոս առաքյալի վերաբերյալ ավետարանական տեղեկությունները, կրկնակի խճճված են տեղեկությունները նրա քարոզչության վերաբերյալ: Ավանդության համար մեկնարկ է ծառայում Աբգար թագավորի և նրա հիվանդության մասին պատմությունը: Հայկական ավանդությունը, որը փոխանցում է Մովսես Խորենացի պատմահայրը, հայտնում է որ Հովհաննեսի Ավետարանի 12-րդ գլխի հեթանոսները Եդեսիայի Աբգար արքայի հայազգի նախարարներն էին, ովքեր ցանկանում էին տեսնել Քրիստոսին՝ Աբգարի անունից խնդրելու գնալ Եդեսիա և բժշկել արքային: Ավանդությունն ասում է, որ Հիսուսն ինքը չգնաց, սակայն խոստացավ ուղարկել իր առաքյալներից մեկին: Այդ առաքյալը Թադեոսն էր, ով Քրիստոսի համբարձումից հետո մեկնեց Եդեսիա, քարոզեց, բժշկեց և դարձի բերեց Աբգարին: Հայկական ավանդությունը նշում է, որ Թադեոսը Աբգարին բժշկելուց, քրիստոնեությունը քարոզելուց, ինչպես նաև Ադդե անունով մեկին եպիսկոպոս ձեռնադրելուց հետո Աբգարի հրովարտակով Եդեսիայից անցնում է Արտազ, որտեղ ներկայանում է Հայոց Սանատրուկ արքային (I դարի 2-րդ կես)՝ Աբգարի քեռորդուն: Թադեոսի քարոզչությամբ Սանատրուկը ևս ընդունում է քրիստոնեությունը, սակայն զգուշանալով իշխանների սպառնալիքից, շուտով հետ է կանգնում: Թադեոսի հրաշագործ քարոզչությամբ քրիստոնեություն են ընդունում արքունի շատ ներկայացուցիչներ, այդ թվում նաև թագավորի դուստր Սանդուխտը: Իմանալով այդ մասին՝ Սանատրուկը կարգադրում է սրամահ անել դարձի եկածներին և ձերբակալել դստերն ու Թադեոս առաքյալին: Թադեոսը հրաշքով ազատ է մնում: Հազարավորների դարձի բերելուց հետո ի վերջո Թադեոս առաքյալն էլ է բանտարկվում: Որպես պատիժ Սանատրուկը նրան նախ նետում է գազանների առաջ, ապա հնոցը, սակայն երկու դեպքում էլ առաքյալը անվնաս է մնում, հրաշքով անվնաս է մնում նաև, երբ տարվում է գլխատվելու: Ի վերջո, 66 թվականին Թադեոս առաքյալը սրամահ է արվում Արտազ գավառի Շավարշավան քաղաքում: Առաքյալի նահատակության վայրում կառուցվել է Սուրբ Թադևոսի վանքը:

## Սուրբ Թադևոսի վանքը

Սուրբ Թադևոսի վանքը աշխարհի ամենահին սրբավայրերից է, որի շինարարությունը սկսվել է 1700 տարի առաջ: Առաջին եկեղեցին այստեղ կառուցվել է 68 թ., իսկ վանական համալիրի մասին առաջին տեղեկությունները թվագրվում են 7-րդ դարին:

Վանական համալիրը գտնվում է Իրանի Մակու քաղաքից 20 կմ հեռու: Ներկայիս գլխավոր տաճարը կառուցված է 1329 թ.: 19-րդ դարում ամբողջ վանքը վերականգնվել է Իրանի Աբբաս Միրզա արքայազնի աջակցությամբ: 2008 թ. այն գրանցվել է ՅՈՒՆԵՍԿՕ-ի համաշխարհային ժառանգության մեջ «Հայկական եկեղեցիները Իրանում» անվան տակ:

Հայաստանյայց Առաքելական Սուրբ Եկեղեցին տոնում է Սուրբ Թադեոս և Բարդուղիմեոս առաքյալների տոնը 12 առաքյալների հետ, տարեվերջին՝ Տոն Առաջին լուսավորիչների անվամբ Հիսնակի առաջին կիրակիին հաջորդող շաբաթ օրը և Սանդուխտ կույսի հետ:

Տպագրության պատրաստեց
Արմինե Վարդանյանը

ПАМЯТКА ПРИХОЖАНИНА

## Ноябрь

**30 День памяти Свв. Апостолов Фаддея и Варфоломея – первых просветителей Армении**

*Апостолы Фаддей и Варфоломей считаются первыми духовными просветителями Армении. Они принесли в нашу страну свет христианства. В Армению они пришли в разное время и проповедовали независимо друг от друга. Но существует предание, что однажды они встретились в армянском поселении, которое в память об этом событии народ назвал Отъяц Хач – Крест Пристанища. Фаддей, один из 12 апостолов Христа, после Его вознесения направился в Аравию и Месопотамию, откуда ок. 40 года пошел в Осроену, где исцелил царя Абгара Пятого. Далее путь апостола лежал в Армению, куда он в 43 году принес как реликвию наконечник копья, которым римский солдат пронзил распятого Христа. Эта реликвия хранится в Эчмиадзинском Кафедральном соборе. В 66 году Фаддей был схвачен в Артазе, подвергнут пыткам, «повешен на древе» и пронзен стрелами. Через три века на месте захоронения апостола был возведен монастырь Тадеи. Мощи Св. Фаддея хранятся в Эчмиадзинском соборе. Варфоломей, один из 12 апостолов, проповедовал в Сирии и Малой Азии, после чего направился в Армению, куда принес рукотворный лик Богородицы и построил посвященную ей церковь. В городе Агбаке апостол крестил сестру царя Санатрука царевну Вогуи. Санатрук отправил к ней тысяцкого Теренция с требованием отречься, но Вогуи склонила его к крещению. В 68 году Теренция, Вогуи и Варфоломея схватили и казнили в Агбаке. Вместе с ним были казнены 2000 христиан. Основанная Свв. Фаддеем и Варфоломеем Армянская Церковь называется Апостольской.*

ПИЩА НАША

## Толма эчмиадзинская

*Баранина 170*
*рис 20*
*лук репчатый 20*
*масло топленое 15*
*зелень разная 20*
*перец черный*
*баклажаны 90*
*помидоры 100*
*перец болгарский 30*
*капуста свежая 50*
*айва или яблоки 50*

Баранину пропускают через мясорубку, добавляют рис, мелко нарезанный лук, зелень, перец. Фаршем наполняют подготовленные помидоры, баклажаны, перец, капусту. Фаршированные овощи укладывают в кастрюлю, на дно которой кладут жареные кости, в промежутках между овощами кладут мелко нарезанные яблоки, айву, заливают водой (можно добавить томат) и тушат.

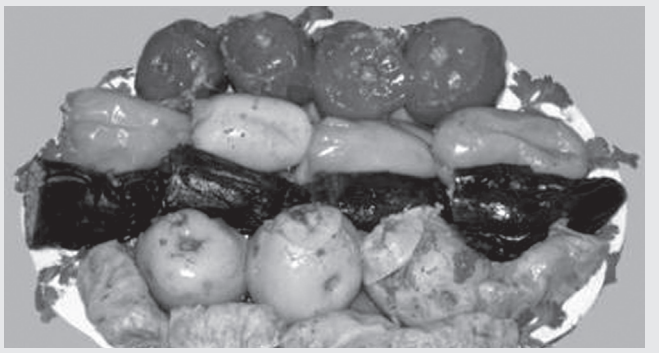

ЧИТАЙТЕ ДЕТЯМ

# Легенда о неугасающем огне любви

На одной из величественных горных вершин области Джавахк стояла крепость. Построил ее когда-то царь Парвана. У него была прелестная дочь: стройная, веселая, с необыкновенно пылким и огненным взглядом. Когда она выросла, царь разослал гонцов по всему миру с приглашением доблестных молодцев просить ее руки.

Храбрые женихи прискакали на золотогривых конях и собрались на площади в крепости Парвана. Им объявили, что царская дочь хочет обратиться к ним с единственным желанием. Каждый был благороден и смел и с замиранием сердца ждал, кому она отдаст предпочтение. И вот зазвучали фанфары. К гостям вышла прекрасная дева с царской диадемой на голове, остановилась посередине зала и сказала:

– Мне не надо ни ваших драгоценных даров, ни цветов, ни других знаков внимания. Я не хочу признаний в любви и доказательств верности. Мне нужен… неугасающий огонь любви.

Храбрые витязи растерялись, но не раздумывая оседлали своих лошадей и разъехались во все стороны света в поисках неугасающего огня. Проходили дни, недели, годы – и никто из них не возвращался. Дева день ото дня увядала, улыбка все реже озаряла ее лицо. И все чаще на глазах, в которых померк прежний пылкий отблеск огня, появлялись слезы. Вот уже ее отец покинул бренный мир, не дождавшись увидеть дочь счастливой. А дева все смотрела на дорогу и плакала. Из ее слез образовалось озеро и сокрыло собой и крепость, и дворец. Говорят, на дне озера Парвана, в его тихих задумчивых волнах и сейчас можно различить белый дворец старого царя.

# Легенда о звездах, потерявших солнце

Говорят, что в старину солнце никогда не заходило – все время длился день и было светло. А звезды жили на земле. И казалось, что она была украшена золотыми россыпями драгоценных камней. От солнца блестели золотом облака и вершины гор. А звезды мягко шелестели в траве, мерцали на ветках, купались в солнечных лучах и резвились в родниках с золотыми рыбками. И звездам казалось, что они вечно будут наслаждаться своим немеркнущим сиянием. Но однажды, когда они отмечали день рождения самой большой и ослепительной звезды, солнце вдруг пропало.

Поначалу звезды так испугались темноты, что замерцали от страха голубым светом. Но вот послышался их шепот:

– Что это? Куда же исчезло солнце? Ах, мы ведь забыли пригласить его на день рождения! Давайте найдем его и попросим прощения!

И вот звезды поднялись на небо – выше снегов, выше туч, в огромное пространство космоса. Они облетели всю землю и заглянули даже в расщелины гор. Но солнца нигде не было… Звезды так устали и расстроились, что решили не возвращаться и лечь спать на небе. А когда проснулись, их снова окружала ночная мгла. Пролетающий мимо ветер засмеялся и сказал:

– Пока вы спали, солнце было здесь. Но теперь спряталось опять далеко за синие горы и белые облака.

Звезды снова начали поиски, но все их усилия оказались тщетными. И так продолжается до сих пор: днем звезды засыпают, а ночью ищут солнце. Может быть, все еще хотят попросить у него прощения. А может быть – просто рассказать о том, как приятно и легко блуждать по ночному небу.

ЧТОБЫ ЗНАЛИ

# Ложь в нашей жизни

Ложь настолько вошла в нашу жизнь, в наши мысли и сердце, что мы ее уже не замечаем; мы ослеплены своей гордыней и грехами настолько, что перестали видеть истину; мы ходим во тьме и думаем, что мы во свете…

Ложь в наше время окружает нас повсюду: в межличностных отношениях, в отношениях между родителями и детьми, в отношениях между мужем и женой и т. д. В трудовой деятельности мы готовы обмануть всех, кого только возможно, ради своей выгоды, славы и обогащения. Люди готовы обманывать своих клиентов, пациентов, учителей, партнеров, сотрудников, коллег и т. д. Ложь во всем. Мы погрязли в ней по уши. Мы рисуемся друг перед другом, чтобы казаться лучше, чем мы есть на самом деле, мы обманываем сами себя, не понимая и не осознавая этого. Люди дают друг другу взаймы и не возвращают. Мы даем обещания и не выполняем их, мы говорим одно, а делаем другое. Мы крестимся, венчаемся только для того, чтобы сделать фотографии и снять фильм, а не получить Божье благословение. Во время Крещения мы даем Богу обещание служить Ему и уже через несколько минут, выходя из Церкви, забываем об этом и продолжаем жить греховной жизнью. Во время венчания мы даем обещание вечной любви и верности и предаем своих жен и мужей, а самое страшное – предаем Бога.

Мы всегда пытаемся кого-то обмануть: в учебе, в работе, в семье, в общественной деятельности, в общении в Интернете и т. д.

Все стало фальшивое и ложное. Даже продукты, которые мы едим, напичканы химией и всякими добавками, которые создают только товарный вид… Из-за нашего отношения к работе и к жизни в целом, где мы пытаемся всех перехитрить, сделать работу тяп-ляп, у нас все получается плохо, начиная с управления государством и работой всех государственных ведомств и частных предприятий, кончая элементарной уборкой улиц. Потому что нами движет не любовь к Родине, к людям, к делу, которым занимаешься, а стремление к обогащению. Жадность губит нас. Ложь льется из средств массовой информации как понос, ложь в музыке, которую мы слушаем, ложь в рекламе, которая нас окружает на каждом шагу. Фильмы и телепередачи, которые мы смотрим, наполнены ложью, развратом, извращением и искажением духовных ценностей.

Ложные ценности, лжеучения, лжепатриотизм – порождение того, что мы не познали истинного Бога – Отца, Сына и Святого Духа, а заблудились во тьме из-за нашей гордыни.

Мы настолько отдалились от истины, что обман, лицемерие, лжесвидетельства стали для нас нормой, хотя и являются богопротивными деяниями.

«Ты любишь больше зло, нежели добро, больше ложь, нежели говорить правду…» (Псалтирь 51:5).

Источником лжи является диавол: «Ваш отец диавол; и вы хотите исполнять похоти отца вашего. Он был человекоубийца от начала и не устоял в истине, ибо нет в нем истины. Когда говорит он ложь, говорит свое, ибо он лжец и отец лжи» (Св. Евангелие от Иоанна 8:44).

«Кто говорит: «я люблю Бога», а брата своего ненавидит, тот лжец: ибо не любящий брата своего, которого видит, как может любить Бога, Которого не видит?» (Первое послание Иоанна 4:20).

Задумаемся над этим, братья и сестры, и устремимся познать истину, ибо «Если говорим, что не имеем греха, – обманываем самих себя, и истины нет в нас» (1 Ин.1:8).

Докажем своей жизнью, своими делами и поступками, что наш отец не диавол, а любящий нас Господь Бог.

ВЕРУЮ

# «Истинная наука не может быть создана неверующим человеком»

**Бугаян Илья Рубенович**

*Илья Рубенович Бугаян, доктор экономических наук, академик. Основатель научной школы «Закономерности перемещения доминантных свойств между факторами производства, товарами и вызванные ими социально-экономические изменения как причины формационных переходов». Автор многих монографий. За разработку концепции доминантных факторов производства и товара, позволившей раскрыть закономерность периодизации развития рыночных отношений, награжден Международной премией и золотой медалью «За выдающиеся заслуги в области информатизации мирового сообщества».*

***– Илья Рубенович, вы себя считаете верующим человеком?***

– Да.

***– Вас крестили родители или вы приняли крещение в сознательном возрасте?***

– Отец был на фронте, не мог меня крестить. Дед крестил. Он свое отвоевал в Первую мировую. Дед был верующим, его брат был священником и был репрессирован в 30-е годы.

***– Вы были в Армении?***

– Да, первый раз 25 лет назад, а этим летом во второй раз. Очень хорошие впечатления. Для армян церковь – это константа, постоянная величина. Все меняется, а задача церкви пронести эту константу через время. Мы всегда собираемся вокруг церкви, иначе невозможно сохраниться. Я уверен, что церковь и сейчас на своем месте, знает, что делает.

***– А были времена, когда церковь не могла найти себя?***

– Например, если говорить о Нахичевани, то были времена, когда храмы закрывались, разрушались, службы не велись, был один-единственный священник, и хорошо, что пришла духовная помощь из Армении.

***– Какой вы видите главную миссию Армянской церкви в диаспоре?***

– Везде надо учитывать местную специфику. Перед церковью стоят очень серьезные и сложные задачи. У нас церкви были закрыты, и люди отвыкли туда ходить. Они помнят, что христиане, но приходится заново их воцерковлять. Потом, диалект донских армян значительно отличается от восточно-армянского литературного языка. В некоторых семьях вообще потеряли родной язык, а чтобы понимать службу, необходимо хоть какое-то знание языка. Тут очень важна проповедь. Священник во время проповеди говорит нужные, глубокие мысли. Ведь это результат его переживаний. Служба, песнопения ведутся тысячелетиями, а проповедь как мост между временами. Важно, чтобы проповедь понимали все прихожане.

***– Как вы считаете, наука и вера взаимоисключают друг друга или наоборот?***

– Истинная наука не может быть создана неверующим человеком, если это подлинная наука. Атеизм хоть и назвали научным, но и это не спасло. В той науке, которой я занимаюсь, были такие интересные люди, как Сергей Николаевич Булгаков, ученый, экономист, защитился по политической экономии. Тема диссертации была «Философия хозяйства», а потом он ушел в церковь, был священником и умер священником. Это настоящий крупный ученый, его концепция была очень интересная. Дело в том, что из всех факторов производства, которые в экономике общепризнаны, два носят человеческий характер – это наемный труд и капитал, а два других – предпринимательство и земля – носят трансцендентный характер. Факторы производства, которые я назвал, – предпринимательство, труд, земля, капитал – чередуются. Как видите, чередуются трансцендентные и человеческие факторы. Потом это все повторяется по спирали. Эта спираль имеет важное значение: по ней передается эстафетная палочка доминантности фактора. Атеизм всегда возникает, когда доминирует человеческий фактор, а когда трансцендентный, ни у кого сомнения не возникает. И труд Маркса неслучайно назван «Капиталом». Это правильное название: ведь он написан тогда, когда доминировал капитал. А когда доминирует капитал, человек чувствует себя всемогущим. Когда же доминирует трансцендентный фактор, например земля, человек ощущает связь с Богом. Сейчас опять доминирует предпринимательство, спустя почти 5000 лет с момента возникновения золота как денежного товара. А предпринимательский талант – это трансцендентный, божественный фактор.

***– Илья Рубенович, можете ли выделить какого-либо деятеля Армянской церкви?***

– Церковь сама выделила тех, кого канонизировала. Но я мог бы вспомнить Вардана Мамиконяна, который сражался за веру.

***– А из мыслителей вообще?***

– Давид Анахт был великий человек. Но каждый человек приходит в церковь через свой предмет, свою деятельность. Если он занимается одним, а пришел в церковь потому, что что-то прочитал… Так тоже можно, но тут нет глубины. Другое дело, когда человек чем-то занимается по-настоящему, он вынужден еще раз осознать, как все правильно изложено в Библии. Многие вопросы, которые я не понимал, через веру для меня стали абсолютно прозрачными. Даже самые страшные войны происходили, когда доминировали человеческие факторы – труд или капитал. И все более или менее упорядочивалось, когда доминировал трансцендентный, божественный фактор.

***– А какое место занимает вера в жизни отдельно взятого человека?***

– Человек связан с Всевышним, это очень серьезно. Каждый день человек пользуется всеми четырьмя факторами. Половина из них божественные, половина человеческие. Человек не может оторваться от трансцендентных факторов. Он опирается на них. Ученый не может быть в конфликте с Всевышним. Если ты понимаешь, что землю создал не человек, физикой ли ты занимаешься, химией или астрономией, ты занимаешься творением Бога. Истинная наука не может занимается богоборством, как только начинается богоборство, это уже не наука.

***– Вы крестили своих детей?***

– Да, и внуки тоже крещены.

***– Есть особенно любимая церковь?***

– В большесальской церкви я чувствую всех своих предков, которые там были крещены, венчаны, мне там приятно. Люблю церковь в Топти и церковь Сурб Карапет в Нахичевани.

***– А в Армении?***

– Церкви вокруг Святого Эчмиадзина, Сурб Гаяне, Сурб Рипсиме. Вообще, люблю старые намоленные церкви, где побывало много армян. Как-то мне там хорошо.

***– А какой он, армянин?***

– Армяне не могут жить вне империи, это имперский народ, который жил в одной из первых империй. Им нужны большие пространства для деятельности. У армянина презрение к расстоянию, без малейшего колебания может отправиться куда угодно, если надо что-то сделать. Эта черта, мне кажется, связана с тем, что армяне всегда жили в больших империях. И в Османской империи они много полезного сделали. Турки когда-нибудь выйдут из этого сна и осознают, что натворили. И Российской империи служили, и нигде нет ни одного свидетельства о том, что в чем-либо предали империю. Характер народа видно в Армении.

***– Спасибо большое за интересную беседу.***

– Спасибо, я высказал свое мнение как один из прихожан церкви и был с вами совершенно откровенен.

**Беседу вела Армине Варданян**

## СВЯТАЯ АРМЯНСКАЯ АПОСТОЛЬСКАЯ ПРАВОСЛАВНАЯ ЦЕРКОВЬ В РОСТОВСКОЙ ОБЛАСТИ

Церковь **Сурб Хач**
г. Ростов-на-Дону,
ул. Баграмяна, 1,
тел.: (863) 276-33-22,
8-904-341-43-05
Настоятель —
иерей тер Погос (Тертерян).

Церковь **Сурб Карапет**
г. Ростов-на-Дону,
ул. Ченцова, 57/81а,
(туп. 10-я линия)
тел.: (863) 251-07-06, 229-02-95
Настоятель — протоиерей
тер Тадеос (Авагян).

Церковь **Сурб Аствацацин**
с. Большие Салы,
ул. Ленина, 21,
тел.: 8-928-759-74-91
Настоятель —
иерей тер Анания (Бабаян).

Церковь **Сурб Арутюн**
г. Ростов-на-Дону,
пл. Толстого, д. 2 в,
тел.: 8-905-455-89-01
Настоятель —
иерей тер Тиран (Авагян).

Церковь **Сурб Амбарцум,**
с. Чалтырь,
6-я линия, 12 а,
тел.: 8-928-150-11-30;
(8634) 92-23-45
Настоятель —
иерей тер Тадеос (Гайбарян).

Ավետիս Российская и Ново-Нахичеванская Епархия Святой Армянской Апостольской Православной Церкви

Спонсор проекта В. В. Аржаной
Главный редактор тер Анания (Бабаян)
e-mail: ter_anania@mail.ru

Верстка, дизайн В. В. Резвяков
Корректура Н. Л. Смирнова
Редактор текстов на армянском и русском языках А. Э. Варданян

Отпечатано в типографии ООО «АДВ», г. Таганрог, Мариупольское шоссе, 71-Е

Тираж 500 экз.
Заказ №